Autre me chaut

Nos Trois Hameaux

CHEVILLECOURT — AUTRÊCHES — HAUTEBRAYE

MASSENANCOURT — SAINT-VICTOR — LE TILLOLET

Bulletin municipal N°60 — Décembre 2024

Olympiade 2024

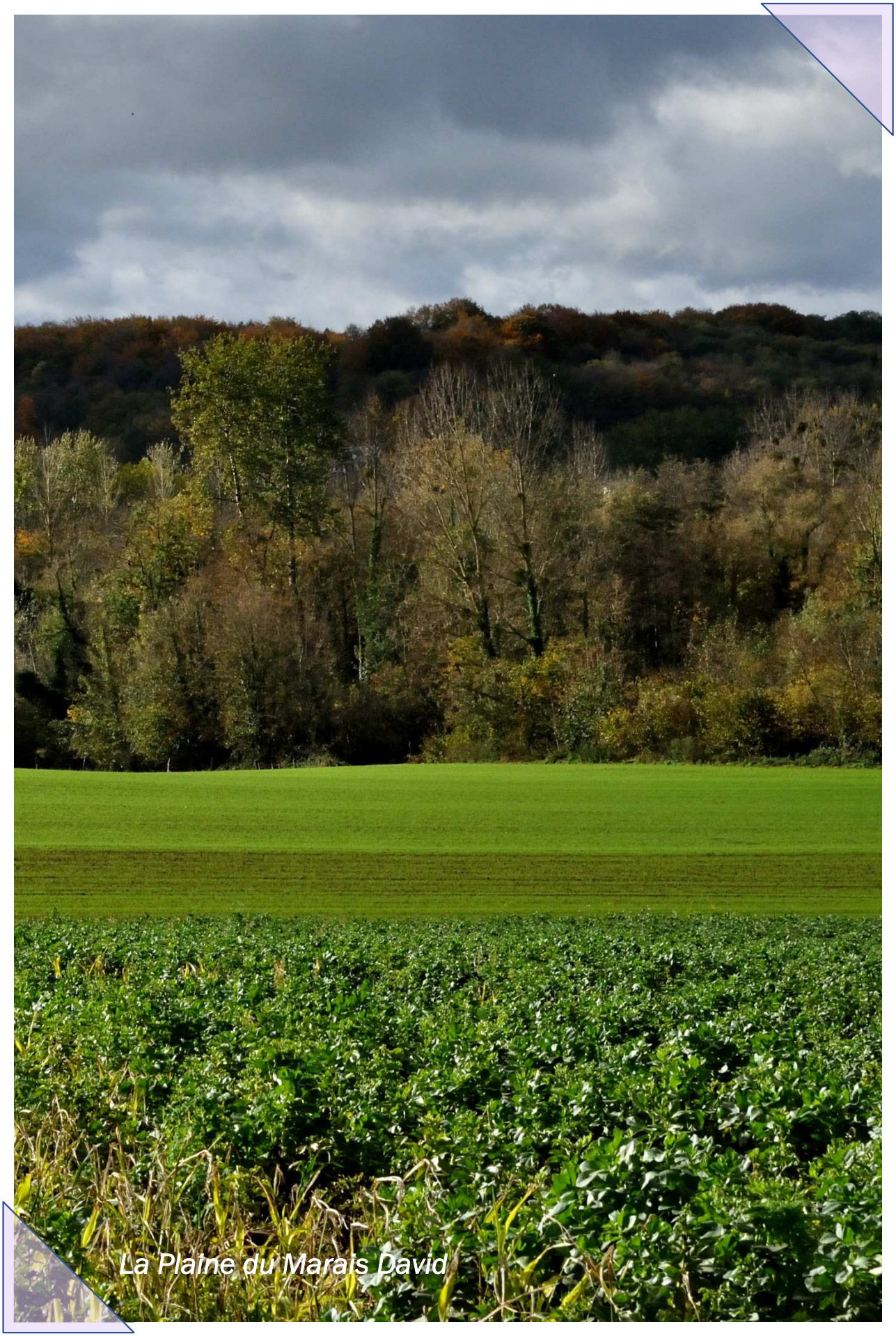

La Plaine du Marais David

Nos Trois Hameaux

Créé en avril 1977
édité par la mairie
à 350 exemplaires

☎ *03 44 42 11 04*
nostroishameaux@laposte.net

Direction de la publication :

Michel Potier

Pôle information :

Luc Caron
Daniel Flamant
Nicolas Létoffé

Conception :

Luc Caron
Jean-Jacques Bertin

Rédaction :

Michel Potier
Micheline Colpin
Luc Caron
Daniel Flamant
Gilberto Freixo
Sybil Da Silva
Rémi Hébert
Claire Karinthi
Elodie Lefèvre
Armelle de Vismes

Crédit photos :

Luc Caron
Daniel Flamant
Jean-Jacques Bertin
Les auteurs des articles

Sincères remerciements à tous les contributeurs de ce bulletin

Sommaire

Le mot du maire ____ 5

La vie du village ____ 6

- *Informations* ____ 6
- *L'école menacée* ____ 8
- *Le périscolaire et le centre aéré* ____ 9
- *Un club à l'honneur* ____ 10
- *La kermesse* ____ 11
- *Le relais petite enfance* ____ 11
- *Les artisans & entrepreneurs* ____ 12
- *Les exploitants agricoles* ____ 13
- *Les associations* ____ 13
- *État civil* ____ 14

Les manifestations ____ 15

- *Le repas des aînés* ____ 15
- *La pétanque* ____ 16
- *La fête de la pêche* ____ 16
- *Au cinéma ce soir* ____ 17
- *Les commémorations du 11 novembre* ____ 18
- *Le Noël des écoles 2023* ____ 19

La vie des associations ____ 20

- *Au fil de l'eau* ____ 20
- *Association Comité des Fêtes* ____ 21
- *Le Karaté Club Autrêchois* ____ 22
- *Graine de vie* ____ 23
- *L'Association Communale des Chasseurs d'Autrêches* ____ 25
- *Au Bon Accueil* ____ 26
- *L'Hermitage* ____ 27

L'origine du nom de nos hameaux ____ 28

2024, année olympique ____ 30

Grandeur et déclin ____ 31

A vos crayons pour jouer ____ 32

Préparez vos marmites ____ 33

Contribuez à l'élaboration de ce bulletin ____ 34

Solution des jeux ____ 34

Le mot du maire

Autrêchoises, Autrêchois,

Le maire
Michel Potier

La vie du village

Informations

Différents travaux ont été menés à bien au cours de cette année 2024 :

Balisage et sécurisation des abribus dont les trois arrêts se situent:

1. En bas de l'église
2. À l'entrée d'Hautebraye
3. À l'école

Ces travaux ont été subventionnés à hauteur de 80% (reste à charge : 4000€)

C'est l'occasion de rappeler que des bus sont à votre disposition pour vos déplacements vers Compiègne ou vers Soissons pour 1€.
Vous pouvez obtenir des informations pertinentes sur le site *"oise-mobilité.fr"*, ou en mairie.

Matérialisation de passage piétons aux endroits stratégiques de la commune

Le *déplacement de la maison Adrian* (actuellement située rue Saint-Christophe) vers la plateforme de l'ancien cours de tennis sur l'aire de jeu est annulé, la subvention sollicitée à cet effet ayant été refusée.

Les travaux de renforcement des contreforts de l'église sont reportés car la demande de subvention a été ajournée.

Démarchage à domicile ou par téléphone :
Monsieur le maire rappelle que la mairie ne donne *aucune autorisation d'aucune sorte* concernant le démarchage à domicile. Pour les cas exceptionnels (recensement par exemple) une information spécifique est diffusée.

Fête communale :
Le sondage réalisé auprès des habitants de la commune indique que seuls 35.5% des Autrêchois sont favorables à son maintien et 58% sont contre.

Le conseil municipal a donc décidé d'arrêter définitivement cette manifestation, qui pourrait être remplacée par une fête dédiée davantage aux enfants.

Conteneurs pour verres usagés :

Des conteneurs sont à disposition en trois lieux distincts de la commune :

- Place de l'église,
- Sur l'aire de jeux,
- Derrière la mairie.

Si d'aventure un de ces conteneurs était rempli au point de ne plus pouvoir recevoir vos bouteilles, merci de vous rabattre vers un autre ; *ceux de la mairie ou de l'église sont moins sollicités.*

Conteneur à verre de l'aire de jeux

En aucun cas, ne déposez vos verres usagés au pied des conteneurs ; cela n'est ni décoratif, ni sécurisant pour nos enfants ou nos animaux qui risquent de se couper avec le verre brisé souvent présent suite à ces dépôts sauvages.

Au pire, ramenez-les chez vous en attendant un prochain ramassage, après vous être assuré que le conteneur est réellement plein ; *la présence de bouteilles au pied du conteneur ne signifie pas systématiquement qu'il est plein* !

Projet éolien

La préfète de l'Oise, par un arrêté du 3 novembre 2023, a refusé le projet de la société Éoliennes des Potentilles consistant à implanter sur notre commune quatre éoliennes de 180 mètres de haut.

Outre le respect de notre faune et de l' environnement auquel nous tenons, le principal motif invoqué concerne la préservation architecturale des nombreux monuments historiques du secteur, et notamment de *l'église d'Autrêches*.
La consultation des habitants d'Autrêches majoritairement contre ce projet, pour ceux qui s'étaient prononcés, ainsi que le vote défavorable du conseil municipal auront donc eu raison de ce projet.

France Services

Ces maisons, créées en 2013 sous le nom de "Maisons de services au public", sont rebaptisées *France Services* en 2019.
Elles ont connu un vif succès, au point qu'il en existe aujourd'hui plus de 2800 réparties équitablement sur tout le territoire.
Leurs animateurs sont à votre disposition pour vous aider dans la résolution de vos démarches administratives.
Pour ce qui nous concerne, la maison la plus proche se situe :

4, voie Zone industrielle – ZI Les Surcens – 60350 Attichy
03.44.42.72.25 – franceservices@ccloise.com

L'école menacée

À peine avaient-ils appris, jeudi 8 février dernier, l'annonce d'une fermeture de classe à la rentrée prochaine, qu'une centaine de parents d'élèves et d'habitants solidaires, accompagnés des élus municipaux, se sont rassemblés spontanément devant l'école.

Dès le lendemain, un rendez-vous avec la direction académique de Beauvais était programmé, auquel assistaient notre ancien député Pierre Vatin, Edwige Lavogez et Amaëlle Schortgen, parents d'élèves, ainsi que notre maire Michel Potier.

La semaine suivante, un car était affrété à destination de la préfecture de Beauvais, avec à son bord, des parents, des enseignants, des élèves et des élus, tous bien décidés à faire savoir leur ferme désir de maintenir en place la classe menacée.

C'est le 16 février, soit une semaine seulement après la dynamique mobilisation des "*irréductibles" villageois*, que la décision tombait : *la classe est maintenue !*

Pour combien de temps ? nous n'avons aucune garantie à ce sujet et il conviendra donc, concernant toute nouvelle décision, de rester vigilants.

Le périscolaire et le centre aéré

Depuis le mois de juillet 2024, *un nouveau centre aéré a fait son apparition* dans notre commune, avec au programme, des activités manuelles, des jeux ludiques et sportifs, ainsi que des sorties en tous genres :

Balades en forêt, sorties piscine, accrobranche, parc Coupaville à Soissons, ateliers avec l'Hermitage et même découvertes des différents fruits, légumes et aromates avec Madame Lavogez où les enfants ont également pu faire une dégustation.

Différents thèmes ont été abordés, comme *les jeux olympiques* pour le mois de juillet, *autour de l'automne* pour les vacances d'octobre, et bien d'autres encore sont à venir !

Nous espérons vous voir nombreux et en pleine forme pour les prochains centres !

Du côté du périscolaire, son équipe est là pour vos enfants depuis déjà plus de 10 ans, avec des temps d'accueil le matin et le soir ainsi que la restauration le midi.

Des jeux, dessins et même des activités manuelles y sont proposées.
Vous pourrez y retrouver son équipe dynamique et à l'écoute de vos enfants tout au long de l'année.

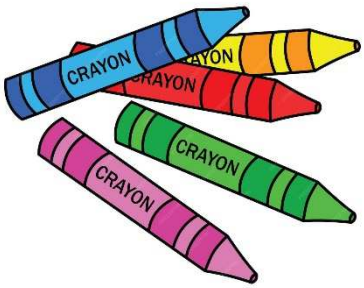

Horaires du périscolaire :

Lundi, mardi, jeudi et vendredi
Matin : de 7h15 à 9h
Midi : de 12h00 à 13h30
Soir : de 16h30 à 19h

Les inscriptions pour la semaine suivante sont à réaliser le vendredi matin à partir de 7h15 sur place ou au 03.44.20.22.06.

Sybil Da Silva

Un club à l'honneur

Le karaté se pratique à Autrêches depuis 1996 grâce, au tout début, à une section émanant de l'association sportive de Tracy-le-Mont.

Cette activité connaissant un succès indubitable, plusieurs pratiquants du village décidèrent de fonder en 1999 le *Karaté Club Autrêchois*, avec un certain *Gilberto Freixo* comme président.

Depuis 25 ans, ce dernier n'a cessé, avec l'aide appuyée de son épouse Ana, de promouvoir ce sport et dynamiser son club, aujourd'hui plus que jamais très actif, puisqu'il compte une vingtaine de licenciés répartis en deux sections, une pour le niveau supérieur et une autre pour les plus petits.

Ses efforts ont été remarqués, au point que le *Ministère des Sports* lui a décerné la *médaille de bronze de la jeunesse, des sports et de l'engagement associatif.*

Cette médaille est destinée à récompenser les personnes qui se sont particulièrement impliquées pour promouvoir l'éducation physique, le sport et le milieu associatif. Le dossier est examiné par une commission consultative, composée entre autres du directeur départemental de la jeunesse et des sports et du préfet.

Cette distinction semble avoir été créée tout spécialement pour *Gilberto Freixo*, tant elle lui correspond bien.

En ce samedi 29 juin, c'est madame *Danielle Carlier, conseillère départementale du canton de Compiègne nord*, en compagnie de *monsieur le maire* et d'*Ana Freixo*, qui, au nom du ministre des sports, lui a remis cette haute distinction.

La kermesse

Le 22 juin, *l'école était à la fête* !

Le personnel éducatif s'était largement impliqué pour organiser un spectacle pour chacune des classes que compte notre école.
Nous avons pu apprécier des danses et des chants interprétés par les enfants de chaque classe.

Pour la maternelle : Des danses
"La danse des butins"
"Le p'tit limousin"

Pour les GS/CP : Chants anglais et danses
"If you happy"
"Shoulders, nears and toos"
"La danse des abeilles"

Pour les CE1/CE2 : Chants et numéros de cirque
"Mes chaussures noires"
"Vent frais"
"Il faudra leur dire "
"Aux arbres citoyens"
Numéros de cirque: assiettes chinoises, jonglage de balles, foulards, diabolo

Pour les CM1/CM2 : Chants et gymnastique acrobatique
"Sacré Charlemagne"
Présentation de figures d'acrosport sur la musique "Hello" de Martin Solveig

Malheureusement, un temps pluvieux a quelque peu gâché la fête. Il n'en fut pas moins servis 120 repas, grâce à l'"*Association Comité des fêtes*", qui assurait l'intendance

Le soir, les Autrêchois ont pu célébrer la *fête de la musique*, animée par un DJ de la région parisienne.

Le relais petite enfance

La municipalité est heureuse de contribuer désormais au déploiement du *Relais Petite Enfance* (RPE) de la Communauté de Communes des Lisières de l'Oise (CCLO), en mettant gracieusement à sa disposition la salle multifonction.

Le RPE, organisé par *Kathy Léger*, propose aux petits diverses activités : travaux manuels, lecture, éveil corporel, baby yoga, spectacles de marionnettes ...

Les élus de la commune profitent de cette occasion pour remercier les assistantes sociales pour leur dévouement envers les enfants, leur favorisant ainsi une sociabilisation et une préparation précieuse à la vie en collectivité.

Les artisans & entrepreneurs

BD Terrassement ..... 19 rue du Calvaire 06 69 55 35 80

BL Elec – Benjamin Lassalle ..... 34 rue Saint-Victor 03 44 42 96 51

Électricité générale – Neuf & rénovation .... *blelec.autreches@gmail.com*

Boucherie-Charcuterie Casisa ..... 13 rue du Puits d'Alouette 03 44 42 15 66

Traiteur – Cérémonies – Banquets

Centre équestre Saint-Victor "Equi'lien" ..... Ferme Saint-Victor 03 44 42 90 04

Chambres d'hôtes Le rouge-gorge ..... 16 rue du Beaumontoir 03 44 42 11 26

M. Lysik 06 16 92 28 59

Cindy Ancelin ..... 11 rue du Point du Jour 07 82 95 47 13

Thérapeute sophrologue ..... *www.harmody.fr* ..... *sophrologie@harmody.fr*

Entreprise de terrassement Létoffé ..... 9 rue du Beaumontoir 03 44 42 14 84

Fab and CO gravure laser tous supports ..... 3 rue du Calvaire 06 07 77 27 67

FC Toiture ..... 28 rue du Point du Jour 06 86 95 64 69

.... *Fctoiture@hotmail.com*

Geoffroy Visbecq — *Maçonnerie* ..... 19 rue du Beaumontoir 06 21 17 89 39

Guery CVC SàRL ..... 64 rue du Beaumontoir 06 13 37 31 23

Chauffage, Climatisation, énergies renouvelables

La pose d'Elodie ..... 32 rue Saint-Christophe 06 45 55 17 85

Prothésiste ongulaire et Technicienne cilaire

L'Hermitage ..... Listes des entreprises sur ce site ..... https://www.hermitagelelab.com/

Librairie des deux frères ..... 28 rue du Puits d'Alouette 03 44 86 24 72

Ludi'coiff ..... 7 rue train 06 13 85 10 42

Coiffeuse à domicile

Maçonnerie Yves Vinet ..... 7 rue Saint-Christophe ..... 03 44 90 16 55 - 06 17 78 16 59

Menuiserie Pichutka ..... 12 rue de l'Hermitage 03 44 42 95 55

3 rue de l'Aisne 06 16 92 28 59

MP Multiservices ..... 3 rue de la Horse 06 61 66 46 09

Damien Muguet-Ponthieux, Maçonnerie – taille de pierre – espaces verts

Sandrine Bouvier, ... 20 ter rue du Puits d'Alouette 03 44 42 06 04

Couturière 06 27 22 34 07

Société T.T.G. (Transport Location Matériel) ..... 5 rue du Tertre 03 44 42 91 88

Stan Ferronnerie - STK Multiservices ..... 18bis rue Saint-Christophe ..... 03 44 86 31 64 - 06 85 52 30 93

Sylvie's essences ..... 34 rue Saint-Christophe 06 27 58 72 06

Thérapeute en soins énergétiques, fleurs de Bach, coupeuse de feu ..... *sylvie.essences@orange.fr*

Yohann Moy ..... 40 ter rue du Beaumontoir 06 40 99 45 91

Assistance et dépannage informatique à domicile, développeur Web ..... *www.yohannmoy.fr*

Les exploitants agricoles

EARL du Point du Jour ..... 5 rue du Tertre 09 77 39 04 62
Vente directe à la ferme sur réservation, de viande bovine

EARL Tillolet ..... 2 ferme du Tillolet 03 44 09 74 62

EARL de Hautebraye ..... 7 rue Saint-Victor 03 44 42 67 10

EARL du Pont Dron ..... 1 ferme du Château 03 44 42 11 03
Vente à la ferme de produits frais par distributeur automatique

Horticulture Wysocki-Montfort ..... 32 rue du Point du Jour 03 44 42 95 29

Loïc-Primeurs ..... 32 rue du Point du Jour 06 83 22 17 36
Fruits & légumes frais ..... www.loicprimeurs.fr ..... bonjour@loicprimeurs.fr

Pierre Potier, vente de colis de viande ..... 5 rue du Tertre 06 73 93 02 92
Vente directe à la ferme sur réservation, de viande de porc

SCEA Les Jardins de l'Hermitage ..... 15 rue de l'Hermitage 06 82 51 55 23
Vente directe à la ferme d'avril à octobre: Vendredi 16h à 18h, Samedi 14h à 16h
Edwige Lavogez ..... lesjardinshermitage@gmail.com

Les associations

Au Bon Accueil ..... 43 rue du Beaumontoir 06 01 00 65 79
Réunion chaque jeudi : Bibliothèque, jeux de société. Sorties organisées .....

Au Fil de l'Eau ..... 2 rue de la Fontaine 06 28 57 57 42
Société de pêche

Association Comité des Fêtes ..... 10 rue du Point du Jour 06 45 55 17 85
Animations variées pour petits et grands .... cdfautreches@gmail.com

Graine de vie ..... 17 rue de l'Hermitage 06 11 90 44 16
Association de consommateurs .... grainesdevies60@gmail.com

Karaté Club Autrêchois ..... 03 44 42 94 00 ..... 06 23 47 00 22
Cours le lundi de 18h00 à 19h30 et le mardi de 18h00 à 19h00 pour les plus jeunes ..... Salle multifonction

Association Communale des Chasseurs d'Autrêches ..... 1 rue du Tertre 03 44 42 98 30
Société de chasse

État civil

De décembre 2023 à novembre 2024

Naissances

- Romàn, Joseph, Bernard GATHEN, né le 28 février 2024
- Maddy, Aline, Thérèse BAUDRY, née le 3 mai 2024
- Yasmine EL KABDANI, née le 26 août 2024
- Marin, Hyppolite, Gabriel DERENTY né le 10 septembre 2024
- Camélia, Annie, Léang LOU, née le 6 octobre 2024

Mariages

- Grégory CALAME et Adeline MERELLE, le 4 mai 2024
- Adrien DÖMENY et Nathalie SIRY, le 15 juin 2024
- Johan LEFRANC et Marisa MAGALHAES, le 20 juillet 2024
- Wilfried BAUDRY et Alexandra PONSART, le 10 août 2024

Décès

- Monsieur Christian, Alexis, Léopold DUCAMP, le 27 décembre 2023
- Madame Bernadette, Marcelle, Marie PASQUIER, le 29 décembre 2023
- Madame Denise, Jeanne PASQUIER née LIOT, le 24 février 2024
- Monsieur Alain, Fernand GUILBERT, le 5 avril 2024
- Madame Geneviève SIVE née LACUSKA, le 5 juillet 2024
- Madame Martine, Bernadette TOURNEREAU née ROUSSEAU, le 1 septembre 2024
- Monsieur Bernard CAMUS, le 31 octobre 2024

Les manifestations

Le repas des aînés

C'est le dimanche 24 mars 2024 qui a été retenu pour célébrer nos ainés.

La veille, monsieur le maire, des conseillers municipaux et autres membres de commissions s'étaient appliqués à préparer une jolie salle, accueillante à souhait.

Dimanche à midi, *monsieur le maire*, avec à ses côtés *madame Danielle Carlier, conseillère départementale*, et *monsieur Pierre Vatin, ancien député de la 5° circonscription de l'Oise*, accueillaient les habitants par quelques mots de bienvenue.

Ce n'est pas moins d'une centaine de personnes qui a convergé vers la salle multifonction pour prendre place autour de ces belles tables dressées.

Au menu :

Kir Autrêchois & ses amuses bouches

Cassolette de Saint Jacques à la normande

Trou Autrêchois

Filet mignon, gratin dauphinois
et sa tartelette de légumes du soleil

Perles blanches dans son écrin vert

Farandole de gourmandises

Puis les premiers "guincheurs" ont quitté la table pour investir la piste de danse, bientôt imités par la plupart des participants, entraînés qu'ils étaient par l'animation musicale de la "Parade Circus".

La pétanque

Jusqu'à 32 équipes s'étaient inscrites à cette désormais traditionnelle manifestation organisée le 14 juillet de chaque année.

Le concours a été largement doté grâce à la générosité des artisans, cultivateurs, et commerçants d'Autrêches et des environs.

De plus, les deux premières équipes du classement ont été distinguées par une coupe offerte par *monsieur le maire et ses adjoints*.

Un grand merci aux organisateurs de cette manifestation qui fut cette année encore une réussite, et en particulier à Daniel Flamant, réel leader de cette équipe.

La fête de la pêche

Les pêcheurs à la ligne Autrêchois, accompagnés de quelques sympathisants, ont dignement fêté, en ce samedi premier juin, la journée nationale de la pêche en France, avec une journée d'avance, comme c'est de tradition à Autrêches.

Malgré un temps pluvieux peu engageant, quelques travaux pratiques, exécutés au bord du ru tant par les pêcheurs confirmés que par les débutants, se sont conclus au pavillon de chasse par un repas convivial à souhait auquel assistaient, outre le *président de l'association* "Au Fil de l'Eau", *monsieur le maire et son épouse*.

Au cinéma ce soir

L'Hermitage démystifié

Fr3 Picardie suit depuis plus de deux ans les aventures de l'Hermitage à travers un film intitulé "*L'Hermitage, pari de campagne*", réalisé par Pierre Verdez, et qui a été diffusé sur FR3 Hauts de France le 26 septembre à 22h50.

Jean Karinthi avait lancé une invitation le 13 septembre à 19h30 à voir ce film en avant-première en la salle multifonction, et de nombreux habitants répondirent à cette proposition.

A l'issue de la projection, les assistants ont été invités à poser toutes les questions qu'ils souhaitaient et auxquelles ont bien voulu répondre Mathieu, Claire ou Jean, entre autres.

Outre les questions, il y eu notamment le témoignage de *François Deshayes, maire de Coye-la-Forêt*, qui a fait part de l'ambitieux projet mené par sa commune, consistant à :

- ✓ Acquérir un vaste domaine immobilier actuellement à l'abandon.
- ✓ Trouver des utilités pertinentes à ces locaux.

Il a, à cette occasion, remercié chaleureusement l'Hermitage pour l'aide efficace apportée dans l'élaboration de ce lourd projet.

La soirée s'est terminée autour d'un buffet original et délicieux.

- ✓ *Le lien du film L'Hermitage, pari de campagne* : https://www.francetvpreview.fr/flow2rooms/screeningroom/x19urpvpok9isxqhppy96/1
- ✓ *Ou le QR code, plus pratique :*

Les commémorations du 11 novembre

C'est par un temps triste et gris de circonstance qu'une centaine d'Autrêchois s'étaient rassemblés autour du monument aux morts

Nos petits écoliers ont participé, cette année encore, à cette cérémonie qui honore la mémoire des nombreux soldats morts aux combats.

Gageons que cette litanie *"... mort pour la France ..."* marque la mémoire de notre jeunesse afin qu'elle bannisse à jamais cette absurdité qu'est la guerre comme moyen de régler les conflits entre peuples, de quelque nature qu'ils soient.

Après s'être formé derrière monsieur le maire et les anciens combattants arborant leur drapeau, le cortège se dirigea vers les tombes des soldats qui avaient préalablement été fleuries. Les écoliers ont alors déposé des drapeaux tricolores près des fleurs.

À noter que les anciens combattants participent peut-être pour la dernière année à cette poignante cérémonie, leur association étant en sursis ; espérons qu'un dénouement favorable permette sa survie.

N'oublions jamais !

Le Noël des écoles 2023

La vie des associations

Au fil de l'eau

Enfin, une saison qui ne fut pas perturbée par des conditions climatiques qui nous avaient contraints, au cours des dernières années, soit à interdire la pratique de notre activité sur plusieurs semaines, soit à anticiper la date de fermeture de la pêche, faute d'un niveau d'eau suffisant.

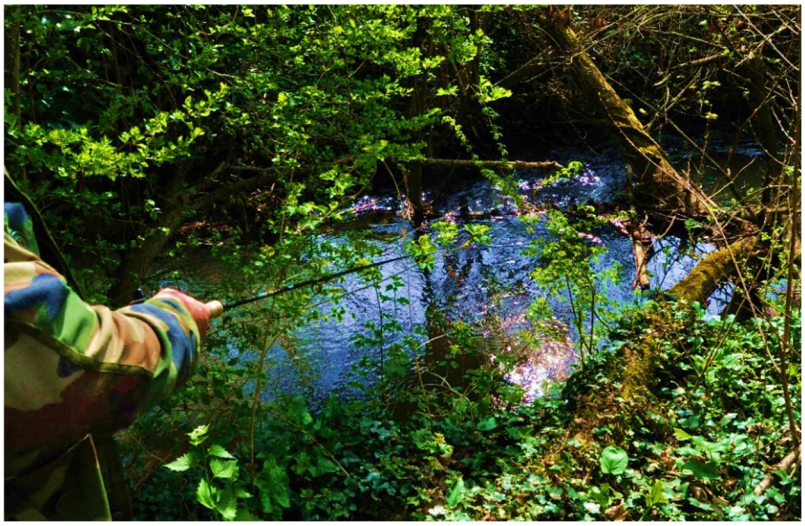

Il n'en fut rien cette année, et nous avons pu nous adonner à notre passion dans de très bonnes conditions, à la plus grande satisfaction de nos quinze adhérents.

Quelques semaines après l'ouverture, nous avons procédé à un lâcher de 50 kilos de truites fario ; nous procèderons à un alevinage la saison prochaine, la question étant toujours de savoir quelle part des alevins lâchés fera de belles truites dans notre ru d'ici un à deux ans. Difficile à évaluer ; nous partons du principe que même en présence d'une mortalité relativement importante, le résultat reste positif.

Notre association est ouverte à tous, pêcheurs émérites ou débutants. À ce propos, et si la demande est suffisante, nous pouvons envisager des initiations à la pêche à la ligne en rivière.

N'hésitez pas à me contacter au 03 44 42 18 53.

Je remercie le conseil municipal pour la subvention qu'il nous verse et qui est bienvenue pour nous permettre de maintenir le prix de la cotisation, fixé depuis de nombreuses années à :

50€ pour les résidents,
100€ pour les non-résidents
50% de ces montants pour les plus de 10 ans et moins de 18 ans

Je souhaite à tous d'excellentes fêtes de fin d'année.

Le président
Daniel Flamant

Association Comité des Fêtes

L'*Association Comité des Fêtes d'Autrêches* est heureuse de vous proposer un programme d'animations variées pour petits et grands :

- Concours de belote,
- Pétanque
- Halloween
- La Tombola de Noël

ainsi que pleins d'autres événements à venir pour 2025.

Bien évidemment, on participe aussi au Marché Enchanté et à la brocante organisés par l'association Graines de vies....

Il y en aura pour tous les goûts ! Venez nombreux vous amuser, n'oubliez pas notre devise :

"Animer, Rassembler et Festoyer".

L'association est ouverte à tous, n'hésitez pas à nous contacter si vous souhaitez vous engager à faire la fête avec nous, plus on est de fou, plus on rit.

À très bientôt.

Pour nous joindre :

10 rue du Point du Jour
06 45 55 17 85
cdfautreches@gmail.com

Elodie Lefèvre, Alexandre Lemadre, Laure Tourneux et Philippe Lefèvre"

Le Karaté Club Autrêchois

C'est avec grand plaisir que la nouvelle saison a repris cette année au ***Karaté Club Autrêchois***.

Nous sommes ravis d'accueillir une vingtaine de jeunes licenciés, qui pratiquent leur sport ensemble dans une ambiance joyeuse et conviviale.

Cette rentrée est marquée par l'arrivée de nombreux nouveaux jeunes, et nous sommes très heureux de les voir rejoindre notre club.

Nous rappelons à tous que les cours se déroulent toujours le ***lundi soir de 18h00 à 19h30*** pour les niveaux supérieurs, et le ***mardi soir de 18h00 à 19h00*** pour les plus petits. Nous avons hâte de vivre une saison pleine de progrès et de succès avec nos jeunes karatékas.

La saison précédente, nous avons pu organiser la remise des médailles lors du traditionnel repas du club au mois de juin. Nous tenons d'ailleurs de nouveau à remercier les membres de cette association ainsi que les élus de la commune, car nous avons pu profiter d'une journée ensoleillée autour d'un barbecue.

Les enfants ont reçu les coupes et médailles remises par les membres du bureau du Karaté Club Autrêchois ainsi que par notre député sortant ***monsieur Vatin, monsieur le maire et Danielle Carlier, notre conseillère départementale***. Nous les remercions également d'être toujours présents lors de nos manifestations et pour leur soutien depuis tant d'années.

Encore une belle année pour le K.C.A.

Le Karaté Club Autrêchois est fier de féliciter chaleureusement son Président, ***Gilberto Freixo, qui s'est vu remettre la Médaille de Bronze de la Jeunesse, des Sports et de l'Engagement Associatif par le Ministère des Sports***. Cette distinction prestigieuse honore son dévouement et son engagement exemplaire au service de notre association et du sport en général. Depuis de nombreuses années, Gilberto et sa femme Ana travaillent sans relâche pour promouvoir les valeurs du karaté, la jeunesse et le développement associatif au sein de notre commune, et cette récompense témoigne de l'impact de leurs efforts. Nous sommes heureux de partager cette réussite avec tous nos membres et de continuer à progresser sous sa direction inspirante.

Nous avons le plaisir d'annoncer que ***le traditionnel goûter de Noël se tiendra cette année le 7 décembre à 15h00***. Pour le plus grand bonheur des enfants, le Grand Monsieur en rouge et blanc, accompagné de ses lutins, sera présent pour partager ce moment magique. Ce rendez-vous festif est l'occasion idéale pour les petits karatékas, leurs parents et grands- parents, de se retrouver et de profiter ensemble d'un moment convivial et chaleureux. Nous vous attendons nombreux pour célébrer cette belle tradition de fin d'année !

Nous vous souhaitons de joyeuses fêtes de fin d'année !

Gilberto Freixo

Graine de vie

Avec GRAINES DE VIES

Graines de Vies en 2024, c'est des évènements à Autrêches, toujours joyeux et conviviaux, l'accès à des produits alimentaires locaux, et/ou en circuit court, sains et gourmands 😊

Le Marché Enchanté 2023,
cela a été une incroyable soirée féérique, accompagnée du concours de dessin de Noël des enfants.
plébiscité par les artisans, les visiteurs et les gourmands, il revient le 20 décembre 2024 !

La Marche Gourmande

7 km de bonheur au sein d'Autrêches dans le cadre du trail , à la découverte des producteurs locaux. 5 stands de dégustation cette année !
Rdv le 6 avril 2025 !

La Brocante d'Autrêches

Le rdv de printemps pour les Amoureux de la Brocante
De nombreux jeux Picards avec Pascal , des ateliers découverte avec Gaston , des frites/saucisses avec le Comité des Fêtes et des boissons locales avec La Mère Mitage
Une organisation collective réussie :)

Et l'AMAP bien sûr !

avec ses distributions hebdomadaires :

Fruits et légumes AB des Jardins de l'Hermitage
Oeufs du Panier d'Oeufs
Fromages de Chèvre de Myrtille et Cie
Pain de La Pierre Qui Tourne

Et ses ventes ponctuelles sur précommandes :

Agrumes, avocats , mangues bio , en circuit court /direct de Malaga par La Belle Orange (Espagne)
Champignons AB (Pleurotes, rosés, Shitakés) de la Caverne du Bienheureux (St Gobain)
Miel de Charlotte aux Essentiels ou le Rucher de l'Acacia
Vins AB par Wepicurien (La Ferté Milon)
Laitages (vache) par La Ferme du Moulins (Guiscard)
Produits secs AB (Pâtes,céréales, Lentilles) par Florence Lescop (Coucy le Château)
Colis de Viande de Boeuf de La Ferme du Point du Jour

Rendez-vous tous les mardis soirs au Café La Mère Mitage de 17h30 à 19h

TRAIL DES HERMITES

C'est quoi le trail des Hermites à Autrêches?

Co- organisé par la VGA Attichy , l'Hermitage et Graines de Vies , sous la direction de Gwendal Manabre, c'est un évènement de la Vallée de l'Hozier qui prend racine à Autrêches !

C'est surtout : Une dose de joie, beaucoup de rires, de la coopération et de l'entraide, du sport, de la gourmandise , de la musique et des paysages pleins la vue !

Des randonnées préparatoires dans la vallée

Des chantiers collectifs de péparation, nettoyage ou reconnaisaance

Un 7 avril 2023 incroyable ! ?

850 participants

120 bénévoles

1 randonnée

2 courses

5 concerts

1 marche gourmande

10 producteurs engagés

8 associations, 4 communes, 3 comités des fêtes
2 Communautés de communes, 2 conseils départementaux
des entreprises et des producteurs !

Réservez votre 6 avril 2025

Et la naissance d'une belle équipe Autrêchoise pour le trail de la ligne Rouge

L'Association Communale des Chasseurs d'Autrêches

Marcassin au Clos Campeaux

Au cours des journées de chasse, que ce soit au petit gibier ou en battue, le chasseur partage avec son chien une vraie complicité qui génère une réelle satisfaction tant pour le chasseur que pour le chien.
Certes, cette complicité n'est pas spécifique à ces journées-là, et se partage également au quotidien, mais elle est particulière lors des actions de chasse, lorsque le chasseur et son chien poursuivent le même but.

C'est dire si l'affection de l'un pour l'autre est grande ; et les occasions d'inquiétude du maître pour son canidé ne manquent pas, par exemple lorsqu'il s'est fait bousculer plus ou moins fort par un sanglier aux grés acérés, ou lorsqu'il n'est pas revenu alors que la chasse est terminée depuis longtemps.
Heureusement, la plupart du temps, l'animal revient de lui-même, ou est retrouvé par un tiers qui le signale.

Mais ce n'est hélas pas toujours le cas, et c'est ce qu'a subi un de nos chasseurs dont le chien n'a rien trouvé de mieux, lors de notre chasse du dimanche 22 septembre, que de s'engouffrer dans un des nombreux tunnels ou "cagnas" creusés par les militaires lors de la première guerre mondiale.
Les secouristes spécialisés venus sur place sont descendus à plus de 10 mètres, puis ont rampé pendant encore une dizaine de mètres avant de tomber sur une marche de plus de 2 mètres de profondeur, anéantissant leur progression. Les appels et les coups de trompe qu'ils ont donnés pour appeler le chien étaient inaudibles à la surface ; c'est dire si les sons sont amortis dans ces boyaux. Malgré toutes leurs tentatives pour essayer de ramener

l'animal à la surface pendant toute la journée de lundi, leurs efforts sont restés vains.
Le propriétaire du chien a ensuite fait tout son possible pour tenter de le retrouver, mais après plusieurs jours de recherches vaines, il a dû se rendre à l'évidence, la pauvre bête était perdue.

Ainsi, la chasse peut apporter de grandes satisfaction à ses pratiquants, comme leur causer bien des désillusions.
Randonneurs, soyez vigilants pour vous et pour les vôtres lors de vos promenades, car ces tunnels sont nombreux et profonds.

L'association remercie le conseil municipal pour la subvention qu'il lui alloue, et pour finir sur une note plus gaie,

Joyeuses fêtes à tous !

Le président
Luc CARON

Au Bon Accueil

Voici les membres de notre bureau, nouvellement renouvelé :

Micheline Colpin, ...présidente
Françoise Marchand,.....secrétaire
Marie-Thérèse Mavré, ... trésorière

Nous souhaitons la bienvenue aux six nouveaux adhérents qui se sont inscrits au cours de l'exercice 2024, venus pour l'essentiel des communes voisines.

Outre les jeux habituels que nous pratiquons chaque semaine à la salle multifonction, belote, scrabble, Rami, Rubik's cube ... nous avons réalisé quelques sorties au restaurant tout au long de l'année.

Venez nous rejoindre à la salle multifonction, chaque jeudi de 14h à 17h

Vous pouvez vous inscrire auprès de la présidente :

43 rue du Beaumontoir
60350 Autrêches
Téléphone : 06 01 00 65 79

La présidente
Micheline Colpin

Avec L' Hermitage

Une nouvelle année pleine de belles aventures et de beaux souvenirs ! Merci à toutes et tous pour vos idées en actions, vos sourires et votre bonne humeur.
L'association Hermitage c'est : un café associatif , des animations et des ateliers pour petits et grands par et pour les habitants avec l'Espace de Vie Sociale de la Vallée de l'Hozier.

C'est surtout ce que vous en faites ! Alors si vous avez envie de proposer des ateliers, des animations venez nous rencontrer pour créer de nouvelles aventures dans la joie et la bonne humeur.

Le récap ' de l'année :

Le bois de la Justice est à vous, à nous, à toutes et tous !
La charte est signée ! On aime tout le monde, mais les quads et les motos, merci de passer ailleurs ;-) Ça permet quoi ? Se sentir chez soi dans le bois de la Justice, y organiser des moments conviviaux entre sportifs, entre amis, en famille.
Y faire attention et en prendre soin tous ensemble.
C'est aussi le Trail des Hermites qui fêtera ses 3 ans le 6 Avril 2025 !
C'est également la battue annuelle avec l'Association Communale des Chasseurs d'Autrêches.

L'asso c'est la mise à dispo gratuite des espaces pour d'autres assos pour faire des animations ensemble !! Fête d'Halloween et la chasse aux œufs par l'association du Comité des fêtes de Autrêches.

L'asso en 2024 c'est des ateliers et des moments festifs qui se construisent avec vous :
Karaoké : élu activité de l'année ! Soirée jeux de société , couture, ateliers au fablab , randonnée dans la vallée en partenariat avec Soissonnais 14-18, Le Foyer Rural de Berny-Rivière, Le comité des fêtes d'Autrêches.

Le programme 2024/2025 des ateliers
(hors vacances scolaires) :
Les Mardis de 17h30 à 19h30: Atelier Couture et Trico'thé (1€ + adhésion à l'association)
Les Mardis de 17h00 à 20h00 : Atelier Céramique (15€ par séance + adhésion à l'association)
Les Mercredis de 15h00 à 17h00: Loisirs créatifs du Fablab (carte 10 ateliers 30€ + adhésion à l'association)
Le 1er samedi du mois : Fablab ouvert à toutes et tous (carte 10 ateliers 30€ + adhésion à l'association)
Bientôt retrouvez nos ateliers dans vos communes grâce à Gaston le Camion :-)

L'Hermitage dans sa globalité ,
C'est aussi les possibilités d'accueil, d'hébergement et de restauration , en groupe , pour les professionnels ou pour un évènement familial.
C'est la microferme maraîchère en agriculture bio co-gérée par Edwige, à qui vous pouvez acheter des légumes et des fruits en vente directe les vendredis et samedis, dans les casiers de La Ferme du château, ou encore avec l'Amap tous les mardis soirs à la Mère Mitage.

Merci à toutes et tous pour tous ces bons moments et hâte d'en vivre de nouveaux ! N'hésitez pas à venir, à proposer, à vous amuser !

LA MÈRE MITAGE, CAFÉ CANTINE ASSOCIATIF
Lieu de rencontre ouvert à toutes et à tous !

Lundi : Fermé
Mardi : 09h30 - 20h00
Mercredi: 09h30 - 20h00
Jeudi: 09h30 - 20h00
Vendredi : 9h30 - 20h00
Samedi : 10h00 - 15h00
Dimanche : Fermé

Restauration tous les midis : de 12h00 à 14h00, réservation souhaitée. Une cuisine familiale et de saison.

Infos et réservations : bienvenue@hermitagelelab.com | 06.34.50.29.63
Facebook : LaMereMitage
Instagram: la_mere_mitage

Flashez ce QR pour accéder à toutes nos rubriques et informations !

L'origine du nom de nos hameaux

Essayer de retrouver l'origine des noms de lieux est une tâche malaisée, on s'en doute. Cela nécessite de retrouver les appellations plus anciennes de ces noms et de retracer à travers les âges les déformations successives expliquant comment on est arrivé au nom actuel.

Qu'en est-il pour le nom des hameaux : *Autrêches, Hautebraye, Chevillecourt, Massenancourt*, et des autres lieux habités de notre commune *Le Bout de Vaux, Pontfare, Saint Victor et Le Tiollet* ?

Autrêches et Hautebraye tirent vraisemblablement leur nom de leur situation géographique parallèle à un ru (le ru des tanneurs pour Autrêches) et au marais proche du ru de Bonval pour Hautebraye. Voici ce qui permet de le penser :

La plus ancienne trace écrite du nom de notre commune remonte à l'an 858 sous la forme d'Atrepia[1] .

Or, selon l'éminent Émile Lambert [2], la forme Altrepia serait due à l'assimilation d'« alta ripa » (haute rive) à un composé en « apia ». Toujours selon le même auteur, « Altrechia » viendrait du gaulois « altero » (de second ordre) et aurait pour sens « petit ruisseau » en référence au modeste ru des tanneurs au-dessus duquel le village s'est construit.

Le Bout de Vaux tire aussi son nom de sa situation géographique à la naissance d'un val[3].

L'origine des noms est aussi évidente pour ce qui concerne **Le Tiolet** (lieu où se trouve un tilleul[4]), **Saint Victor** (nom donné à une ferme construite au XIXe siècle à laquelle on donna le nom du saint patron de l'église et **Pontfare**, moulin construit près du pont traversant le ru d'Hozier.

Chevillecourt et Massenancourt sont deux des 216 noms de lieux du département de l'Oise se terminant par « court ». Ce suffixe « court » - du bas latin cortis désigne à l'origine la cour de la ferme, puis par extension la ferme, puis le domaine rural, puis enfin le hameau ou le village. La terminaison « Court » était accolée généralement au nom patronymique de celui qui exploitait le domaine. Ainsi, Chevillecourt viendrait du gentilice Cavillius et de cortis tandis que Massenancourt viendrait de Massence et de cortis[5]. On peut donc avancer l'hypothèse que Massenancourt serait originairement le domaine d'un nommé Massence ou Maxence.

La majorité des toponymes se terminant en « court » datent de l'époque mérovingienne, qui fut une époque de défrichement de forêts et d'extension de la mise en culture des sols.

Au total, l'étude de l'origine des noms de lieux habités de notre commune reflète l'ancienneté de son peuplement. Elle nous permet de remonter à nos lointains prédécesseurs gallo-romains et mérovingiens issus d'autres occupants de notre région : les Parisii, groupe de Belges qui à la fin du IVe siècle, s'établirent au Nord de la Seine.

Rémi Hébert

---

[1] Au fil des siècles les noms de lieux connaissent de nombreux avatars. Ainsi, Atrepia devint-il Attrepiacum en 873 dans le diplôme du roi Charles le Chauve conservé aux Archives Nationales sous la cote K 14 n° 9/2 puis Autrechia dans le cartulaire de Soissons, Altrachise en 1166 dans le cartulaire d'Ourscamp pour revenir à Attrepia à la fin du XIVe siècle. Les hésitations orthographiques demeurent par la suite (Autreiche, Autresches , Aultreches, Autreche…) pour se fixer enfin au XIXe siècle au nom actuel : Autrêches.

[2] E. Lambert ; Toponymie du département de l'Oise ; 1962 ; CNRS

[3] Vaux ne subsiste dans la langue d'aujourd'hui que dans la locution « par monts et par vaux »

[4] Un bouquet de cette essence d'arbre y a subsisté jusqu'en 1914

[5] Archéologie du département de l'Oise par le Dr Soubeiran ; 2è partie ; Société hist. de Compiègne ; 1937

Carte des principaux noms de nos hameaux

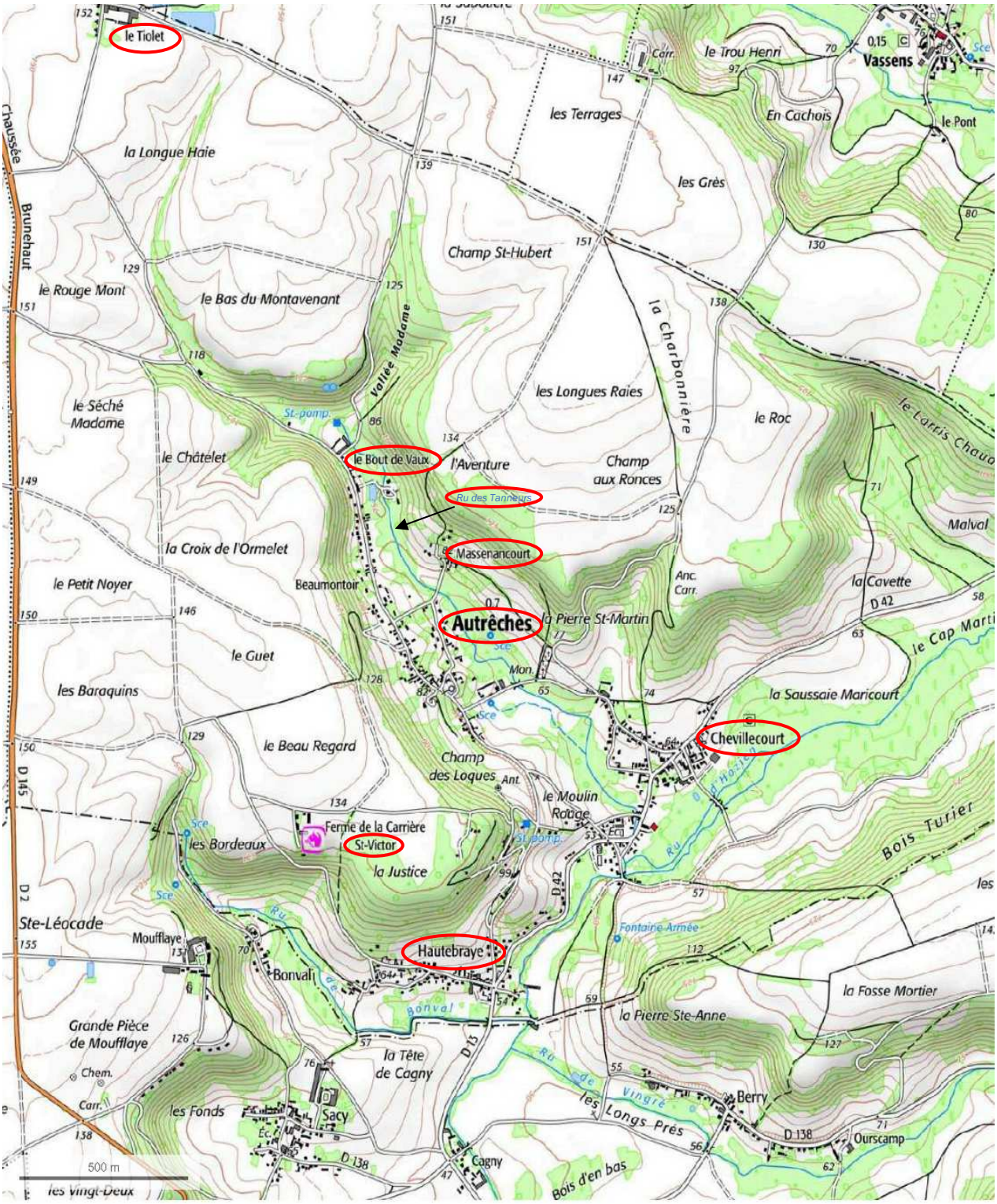

Source Géoportail

2024, année olympique

Cent ans, déjà !

Souvenez-vous ! la France a accueilli en 2024 les jeux olympiques d'été ; cela faisait un siècle que cela n'était pas arrivé.
Paris les a accueillis dès 1900, puis en 1924, et en 2024.

Il est de notoriété que les jeux olympiques doivent leur renaissance en 1896 au baron Pierre de Coubertin, historien français de son état, qui fut un fervent partisan de la pratique du sport à l'école.

Mais il est peut-être moins connu que la flamme olympique n'apparait qu'en 1928, lors des jeux d'Amsterdam, par l'embrasement d'une vasque qui brulera au sein du stade tout au long des épreuves sportives. Il faudra encore attendre deux olympiades pour assister au désormais rituel de l'allumage de la torche à Olympe en Grèce, et à son parcours jusqu'à la ville d'accueil des jeux.

Notre département fut visité par la flamme le 18 juillet dernier à Compiègne, dans le parc du château, puis à Chiry-Ourscamp, dans le parc de l'abbaye, pour ne citer que les lieux les plus proches d'Autrêches.

Parmi les 571 athlètes sélectionnés représentant la France, 67 sont natifs des Hauts de France, dont 5 de l'Oise :

- ✓ Camille Jedrzejewski, au tir à 10 mètres
- ✓ Charlotte et Laura Tremble, sœurs jumelles, en natation artistique
- ✓ Corentin Le Clézio, en athlétisme
- ✓ Clément Dubois, en water-polo

A l'issue des jeux, Camille Jedrzejewski , déjà championne d'Europe au tir au pistolet à 25 mètres, honore notre département et ramène, dans cette même discipline, une médaille d'argent, gagnée de haute lutte.

Camille Jedrzejewski *source Le courrier Picard*

Grandeur et déclin

Notre-Dame de Longpont

Longpont est un petit village situé dans l'Aisne près de Villers Cotterêts, à une vingtaine de kilomètres d'Autrêches, et dont le charme intrinsèque vaut à lui seul la visite.
Mais son centre d'intérêts est indéniablement son imposante abbaye, dont les vestiges laissent aisément imaginer l'ampleur de l'édifice.

C'est en 1131 que furent mandatés par Saint Bernard douze moines cisterciens pour fonder l'abbaye Notre-Dame de Longpont, érigée sur plus de cent mètres de long, pour 27 mètres de haut.
L'église abbatiale fut consacrée en 1227 par Saint-Louis, roi de France.
De douze, l'abbaye a compté jusqu'à cent quatre-vingts moines à son apogée, au cours du XIIIe siècle.
Bénéficiant de donations en nombre, les moines ont eu à cultiver près de 10.000 ha, répartis en de nombreuse fermes, jusqu'à Saint Quentin.

Les richesses attisant les convoitises, l'abbaye fut pillée à plusieurs reprises au cours des XIVe et XVe siècles.

Puis en 1724, elle est pratiquement détruite à 70% par un incendie. Bien que reconstruite partiellement, c'est le début du déclin que la révolution amplifiera. Les biens religieux seront nationalisés et les derniers moines partiront en 1793. Dès lors, tout fut vendu et mis en démolition pour constituer une carrière de pierres.

Démolir un pareil édifice est une besogne de longue haleine ; heureusement, car en 1831, le Comte de Montesquiou rachète les ruines de l'abbaye, après avoir déjà racheté en 1804 les bâtiments de l'abbatiale, mettant ainsi fin à cette lente destruction.

Les outrages affligés à ce patrimoine vont pourtant se poursuivre au cours des deux dernières guerres.
En 1918, les Allemands incendient les bâtiments, puis les bombardent en 1940.

Aujourd'hui, certains bâtiments ont été reconstruits, ou restaurés par la famille Montesquiou qui en est toujours propriétaire et les ouvre à la visite.

Jean-Jacques Bertin

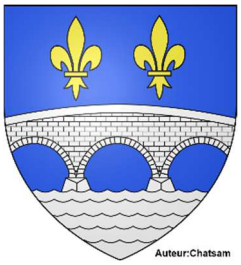

Ouverture : du 24 avril au 29 septembre - Visite libre
mardi, mercredi, jeudi, vendredi : 10h00 à 12h30 et 14h00 à 18h30
dimanche et fête : 14h00 à 18h30
Visites en dehors de ces horaires pour les groupes (10 personnes minimum), sur réservation via formulaire de contact

Contrôler ces horaires, qui peuvent varier d'une année à l'autre, sur le site de l'abbaye : https://www.abbayedelongpont.fr/fr/visitez-l-abbaye

A vos crayons pour jouer

Les sudokus

2		9	3		4	8		
1		3		7				
		7			2		9	
				9		4		8
	2				8	5		
	6							
	8				9	2	6	1

8			3	2	1			7
							6	
		5			9	3		4
				7	4	6		
						5		
	9						2	
1	7			8	2			9
	2							

La photo mystère

Promenez-vous dans le village, et retrouvez le lieu où cette photo a été prise.

Faites à votre tour une photo de l'environnement de ce lieu, (pas de gros plan) et envoyez votre réponse à :

nostroishameaux@laposte.net

Pour tenter de réduire les injustices liées à l'échelonnement inéluctable de la distribution du journal, nous avons décidé de modifier notre règle du jeu, comme nous l'a suggéré une fidèle lectrice.

Nous allons conserver vos réponses après la distribution *(date limite de participation : 10 janvier 2025)*, puis un tirage au sort aura lieu courant janvier en mairie, en présence de monsieur le maire et de quelques conseillers municipaux, et sera annoncé par courriel.
Les deux premiers noms tirés au sort recevront :

- Le premier : **2h00 de formation ou de main d'œuvre sur une réparation informatique à domicile (Valable jusqu'au 31/12/2025)**
- Le second : **Un repas pour deux personnes, plus une boisson, offert par "La Mère Mitage"**

Les bons matérialisant ces lots seront remis personnellement aux gagnants.

Préparez vos marmites

Le velouté de potimarron

Proposé par Luc Caron

Les ingrédients

- ✓ Un potimarron
- ✓ Un oignon
- ✓ Une orange
- ✓ Une gousse d'ail
- ✓ Du thym frais, du sel, du poivre
- ✓ Des croutons frits à l'ail
- ✓ De la crème fraîche

Couper le potimarron en petits cubes *avec la peau*.
Émincer un oignon et presser une orange.

Faire revenir l'oignon 5 minutes *sans coloration* puis ajouter le potimarron ; faire revenir 10 minutes.

Préparer un bouillon de volaille maison ou un cube au choix.

Ajouter le jus d'orange

Mettre les gousses d'ail et le thym émietté.

Mouiller avec le bouillon chaud et laisser cuire environ 20 minutes.

Mixer

Servir avec les croûtons

Mettre une touche de crème fraîche et …

Déguster. !

Contribuez à l'élaboration de ce bulletin

"Nos Trois Hameaux" est un bulletin municipal qui n'a pas d'équivalent dans les communes de notre région par l'importance de sa pagination, ses nombreuses illustrations en couleur et la diversité de ses articles.

Bien sûr cela nécessite du travail de conception et de réalisation et a aussi un coût... mais cela traduit surtout la volonté de la municipalité de fournir aux lecteurs des informations claires et de qualité.

Il illustre la vigueur de la vie locale et constitue un lien fort apprécié entre nous tous.

Sachez en outre, que vous aussi, pouvez participer à la réalisation de ce bulletin en proposant des articles, ou des idées d'article sur des sujets qui vous sont chers ou que vous jugez important d'aborder, et que nous soumettrons à l'approbation de la commission.

N'hésitez pas à nous contacter avant le 31 octobre pour une insertion dans le bulletin de l'année :

- En mairie, les jours d'ouverture au public :
  - Le lundi de 9h à 12h
  - Le mardi de 9h à 12h et 14h à 17h30
  - Le mercredi de 9h à 12h et 14h à 17h30
  - Le jeudi de 9h à 12h

- Par courriel à l'adresse suivante :
  nostroishameaux@laposte.net

Solution des jeux

Photo mystère du N°59 de décembre 2023

La réponse est située au 4 de la rue de l'Ancien Pressoir – Hautebraye. La preuve en image :

Les sudokus

8	6	4	3	2	1	9	5	7
7	3	9	8	4	5	1	6	2
2	1	5	7	6	9	3	8	4
3	5	2	1	7	4	6	9	8
6	8	7	2	9	3	5	4	1
4	9	1	6	5	8	7	2	3
1	7	6	5	8	2	4	3	9
9	2	3	4	1	6	8	7	5
5	4	8	9	3	7	2	1	6

2	5	9	3	1	4	8	7	6
1	4	3	8	7	6	9	5	2
6	7	8	9	2	5	1	3	4
8	1	7	4	5	2	6	9	3
5	3	6	1	9	7	4	2	8
9	2	4	6	3	8	5	1	7
7	6	2	5	8	1	3	4	9
3	8	5	7	4	9	2	6	1
4	9	1	2	6	3	7	8	5